

# Region Panda vyhrál Krajský přebor družstev mladších žáků

Šachový kroužek Pandy Rychnov v sobotu 20. února konečně navázal na slavné předchozí generace a obslal v početné konkurenci kroužků v kraji, které se zabývají výchovou mladších žáků.

J. DANIEL/M. ŠNAJDR

**HRADEČ KRÁLOVÉ** – Sešava Marek Nosál, Jára Blálek, Pavel Kumpošt, Patrik Dostálěk, Elen Heftleischová, Luděk Poláček, k níž se v posledních dobách přidali Pavel Kačírek a na poslední chvíli do ní vrátil Vašek Horníček, byla doplněna o Katku Dudlovou, jež mezitím v Ústí nad Orlicí prakticky přestala hrát a také o Matěje Kobru z Chocně, který chodí do kroužku v Ústí. Na úspěchu má podíl celá tato parta včetně trenérů Ing. Jana Horníčka starajících se dlouhá léta v Rychnově o nábor a Jiřího Daniela, hlavního trenéra.

„Kromě toho velmi aktivně pracují pro kroužek rodiče všech dětí, takže se nám společně podařilo naplnit sen hned několika desítek nadšenců a vrátit do Rychnova pocit vířezství. Teprve tímto okamžikem z nás padá úmluva podložená pravidelnými tréninky, soustředěním v Pracově, letními šachovými táboři, účastí mladších žáků v KPZD Pardubického kraje starších žáků. Spadly z nás všechny nemoci, které kluky a dívky v poslední době vlece pronásledovaly. Šli jsme za zlatem dlouho – prakticky tři roky, cilevědomě. Sešel se celý kroužek a děkují všem rodičům za pochopení, zvlášť



□ KPDMŽ v Hradci Králové – společné foto rychnovské Pandy A+B.

pak Elence Heftleischové, která i s maminkou Ladou noc před turnajem pro nevolnost a virózu téměř nespaly, ale tím účasti podpořily! Bez zádného z těchto jedinců bychom nebyli tak silní, abychom dvěma týmy útočili na společný cíl! A protože jsem celý den dneska většinou lálal a klel, vytykal dětem nedostatky v soustředěnosti, a že jich bylo, dovoluji si vám všem teď mohutně poděkovat,“ je cítit nadšení z úspěchu v komentáři hlavního trenéra Jiřího Daniela.

## Výsledky

- **1. kolo:** Panda A – Ortex B 5:0, Panda B – Ortex A 0:5
- **2. kolo:** Lipky – Panda jako první, Ortex druhý.
- **3. kolo:** Lipky – Panda A 0:5, Ortex – Třebechovice 1:4, Ortex C – Panda B 0:5

Čerňým koněm se rázem staly Třebechovice. O všem mohli rozhodnout vzájemný zápas.

- **3. kolo:** Panda A – Třebechovice 2,5:2,5, Panda B – Lipky 2:3

Vzájemný zápas nerozhodl o ničem. Jára Blálek nečekalně zmatkoval a dvakrát nedal jednotahový mat s využitím vazby. Jasně vyhranou koncovku zpackal Marek Nosál, ale i jeho soupeř. Jestliže zabral Vašek Horníček, a že byl v turnaji stoprocentním ranárem Pavel Kumpošt. Podlomila se nám suverenita, ale našťastí jsme neprohráli. Kraj může zpytovat svědomí, že nezískal v minulosti více postupových míst. Třebechovice by si postup zasloužily.

- **4. kolo:** Lipa u HK – Rychnov 2:3
- Těsně, ale naprosto jasně a zasloužené vířezství.

„Nečekání soupeři v posledním kole. Jára Blálek a Vašek Horníček dobrácky rozdávali figury, Pavel Kumpošt dost nekompromisně a stejné jako Marek Nosál rychle zavěšili. Vše zůstalo na Katce Dudlové, která svůj vyšší rating obhájila naprosto přesvědčivě.

Jenže ony dvě prohry si vyzádal spolupráci B týmu, v němž se nečekaně probíral Luděk Poláček a vyhrál prohranou pozici v době, kdy Pavel Kačírek získal dámu a několik dalších figur, navíc se shodli soupeři na patu, který nebyl. Patrik Dostálěk útočil rovněž na celý bod, ale k výhře partii nedotáhl.

Troufnu si říci, že kdyby byla Elen fit jako před týdnem, byla by Panda B čtvrtá. Ale to není podstatné. Stejně jako není podstatné, kolik bodů dnes kdo měl. Podařilo se nám obrovské společné dílo, jsme po delší přestávce opět přeborníky kraje! Všichni žáci

budou tvořit desetičlennou soupisku týmu Regionu Panda na třídením červnovém MČR v Hradci Králové,“ doplnil hodnocení turnaje posledními zápasy jeho světců Jiří Daniel.

- **Region Panda A:** Dudlová 3, Nosál 4,5, Horníček3, Blálek 3, Kumpošt 5.
- **Region Panda B:** Kobra 2,5, Dostálěk 1,5, Kačírek 3,5, Heftleischová 2, Poláček 3.

## Konečná tabulka

1.Panda Rychnov A	9w5	8h5	2w2½	6h3
2.Třebechovice A	4w4	5h4	1h2½	3w3
3.TJ Hrotov	12w5	6h4	5w2½	2h2
4.TJ J. Jaroměř	2h1	11w5	10h3	8h3
5.ŠK Hradec Kr. A	7h5	2w1	3h2½	9w3
6.ŠK Lipa	10h4½	3w1	9h4	1w2
7.Panda Rychnov B	5w0	12h5	8w2	11h4
8.Lipky HK A	11h5	1w0	7h3	4w2
9.ŠK Hradec Kr. B	1h0	10w3	6w1	5h2
10.Třebechovice B	6w½	9h2	4w2	12h3
11.Lipky HK B	8w0	4h0	12w3½	7w1
12.ŠK Hradec Kr. C	3h0	7w0	11h1½	10w2



□ Panda A: Kumpošt. Nosál, Horníček, Blálek, Dudlová.

# Panda prohrála v Jaroměři

šachy – krajský přebor

**JAROMEŘ** – Pro zápas v Jaroměři se kapitánovi Jiřímu Danielovi podařilo dát dohromady favorizovanou sestavu, protože nastoupilo několik hráčů pravidelně hrajících za A tým. Roli favorita převládě splnil v kratší partii Slawek Machlowski a Martin Bulockin. Třetí z hráčů A týmu Josef Novotný tentokrát přehlédl kombinaci a dost nešťastně prohrál.

Bratři Prouzové měli svůj den, Pavel porazil Pepu Novotného, Tomáš pro změnu vykouzlil v prohrané pozici s Mirkem Pavlíčkem zářak. Milan Borůvka nejprve prohrál Jiřího Daniela v královské indické, ale bál se dát figuru za rozhodující útok a tak dlouho otálel, až ztratil pěšce a v koncevce i partii.

„Jan Kuneš s Víťou Chme-lařem nevymysleli nic a re-



□ V soutěžích šachistů běžně bojují muži proti ženám. V partii ze zápasu Jaromeř A – Rychnov B porazil Slawomir Machlowski (Region Panda Rychnov) Kateřinu Vičkovou (Jaromeř). Foto: Jiří Daniel

tokrát Honza Horák, Ludmilu Rutter přehrál, získal figuru, ale vzápětí ji ještě v euforii ztratil a s ní i partii. Domácí veterán, sedmdesátník Mirek Martinovský, rozhodčí a vaříč kávy si za svou obětavost vítězství zasloužil. V našem týmu byl každý sám svého štěstí strůjcem, protože tým je v krajském přeboru zachráněn,“ byl po zápase spokojený Jiří Daniel.

## TJ Jiskra Jaromeř A – Region Panda B

Vičková K. (HZ)	1890F	0 – 1	2110F	Machlowski (VZ)
Bém D. (Z)	1922F	0 – 1	2035F	Bulockin (Z)
Prouza P. (Z)	1927F	1 – 0	2139F	Novotný Josef (Z)
Prouza T. (Z)	1934F	1 – 0	2048F	Pavlíček (HZ)
Borůvka M.	1829F	0 – 1	1933F	Daniel Jiří (Z)
Kuneš Jan	1886F	½ – ½	1808F	Chme-lař (HZ)
Ružičková R.	1812F	1 – 0	1704F	Daniel Robert
Rutter Lidmila	1907F	1 – 0	1450F	Horák Jan

4½ : 3½

tokrát Honza Horák, Ludmilu Rutter přehrál, získal figuru, ale vzápětí ji ještě v euforii ztratil a s ní i partii. Domácí veterán, sedmdesátník Mirek Martinovský, rozhodčí a vaříč kávy si za svou obětavost vítězství zasloužil. V našem týmu byl každý sám svého štěstí strůjcem, protože tým je v krajském přeboru zachráněn,“ byl po zápase spokojený Jiří Daniel.

## Ostatní výsledky

Náchod – Třebechovice 6,5:1,5, 1. Bělohrad – Vrchlabí

# Elen převzala žezlo od kluků

šachy – velká cena

**RYCHNOV N. K.** – Elen Hetfleischová zářila na Velké ceně v Lázních Bělohrad. Jako jediná účastnice všech kategorií získala v HD 8 plných 7 bodů ze 7 partií a po dlouhé době se našla v kraji dívka, která porazila všechny kluky.

„Hrála svižně, vyrobila nejméně chyb, ale nacházela i nekolikatahové kombinace a vyhrávala naprosto lehoučce, rychle. Ukázalo se, že si umí postavit vyšší cíle než ostatní, přidává si i sama v tréninku (webináře svazu) a může začít hrát již příště HD 10!

Druhou radost přinesl oddíl Honza Horák, který získal v nejstarší kategorii opět 5 ze 7, skončil horším BK na 4. místě. I u něj se projevil nadstandardní individuální trénink. Největší favorit této kategorie a nejlepší hráč kraje z našeho oddílu, Martin Bulockin, dal správně přednost přípravě před hrou. Medailemi z velkých cen by mohl dluždit, ale chybí mu medaile z Přeboru České republiky,“ chválí nadějně hráče pandy Jiří Daniel.

(dan/mš)



□ Elen Hetfleischová s cenami za první místo. Foto: Pavel Kumpošť

4:4, Broumov – Dvůr 4:4, Lípa B – Jičín D 5:3 (Jičín v 6!), Sokol Hradec – Hořice 1,5:6,5.

## Tabulka

1. TJ Jiskra Hořice A	8	0	24	44,5	34	
2. Snejška Náchod A	7	0	21	45,0	40	
3. SK AD Jičín D	4	3	15	35,0	26	
4. SK Lípa B	4	2	14	34,0	21	
5. TJ Sp. Vrchlabí A	3	2	11	32,5	23	
6. TJ Jiskra Jaromeř A	3	2	3	11	31,0	19
7. Region Panda B	3	1	4	10	28,5	19
8. Lázně Bělohrad A	2	3	9	30,5	22	
9. Dvůr Králové n. L. A	2	2	4	8	29,5	17
10. SL Broumov A	2	0	6	6	28,5	20
11. LDDM Třebechovice	1	2	5	5	26,0	16
12. So. Hradec Král. A	0	1	7	1	19,0	10

# Premiérový úspěch Jana Horáka v krajském přeboru

šachy

**RYCHNOV NAD KNĚŽNOU** – Region Panda B se v krajském přeboru letos rekordně rychle zachránil, a tak může dávat příležitost těm, kteří ji potřebují a přitom hrají i ti, kteří hrají s chutí a rádi.

„Významné posily z A týmu jsme nechali odpočívat až na první tři šachovnice. Bez nich už by byl asi náš tým pro krajský přebor opravdu nezralý.“

Pavel Dostál zvolil evidentně dobře skandinávskou, v níž Martina Bulockina porazil v miniaturce. Josef Katenáčo Novotný pro změnu jen postavil figury do svého základního postavení a partie už také končila těsně před matem. Neobvykle odvážně se hrála partie kapitánů na třetí šachovnici, kde jsem obětoval dva pěšce za útok na krále a útok rovněž v miniaturce vyšel! Matěka si v Albinově protigambitu lépe vyvíjel figury, získal lepší souhru figur a zaslouženě vyhrál.



Převahu si ze zahájení odnášel Víta Chmelář s Davidem Černým. David pak hru vyrovnal, ale ve 27. tahu nenašel Víta pokračování vedoucí k remíze a partii po třiceti tazích prohrál. Kvalita zápisu partie obou hráčů je na žlutou kartu.

Luboš Matouš přecházel s Ivo Peroutkou do technicky snadno vyhrané koncovky V+S+P / V+ 2. zablokovaní P, ovšem výhodu neuplatnil. Svůj den neměl Radek Ševčík a jeho zahájení vypadalo až lajdácky. Jaroslav Čáp vyhrál v miniaturce. Přesto měl zápas svou velkou důležitost, především tím, že se již ve svém třetím startu v krajském přeboru

prosadil žák Jan Horák, který získal dokonce převahu s hráčem o dvě třídy lepším a z lepší pozice remizoval. Vstoupil tak na první schůdek vyššího šachového patra.

Do konce soutěže zbývají čtyři kola, příště hraje Panda v Jaroměři, potom doma s Lípou B, jedeme na Sokol Hradec a končíme doma s Hořicemi,“ přiblížil nám průhru s Broumovem kapitán Pandy Jiří Daniel.

## Tabulka

1.TJ Jiskra Hořice A	7	0	0	21	38.0	29
2.Snežka TJ Náchod A	6	0	1	18	33.5	34
3.SK AD Jičín D	4	3	0	15	32.0	25
4.SK Lípa B	3	2	1	11	29.0	18
5.TJ Sp. Vrchlabí A	3	1	3	10	28.5	20
6.Region Panda B	3	1	3	10	25.0	16
7.TJ Lázně Běláhrad A	2	2	3	8	26.5	19
8.TJ Jiskra Jaroměř A	2	2	3	8	26.5	15
9.Slovan Broumov A	2	0	5	6	25.5	19
10.DDM Třebachovice	1	2	4	5	24.5	15
11.Dvůr Král. n. L. A	1	2	4	5	24.5	14
12.Hraec Králové A	0	1	6	1	17.5	10

## Region Panda B Slovan Broumov A

Bulockin Martin (Z)	2035F	0	-	1	2073F	Dostál Pavel (Z)
Novotný Josef (Z)	139F	1	-	0	1941F	Příbýl Jaroslav (Z)
Daniel Jiří (Z)	1933F	1	-	0	1940F	Macháček Ludek (Z)
Blažek Tomáš (HZ)	1882F	0	-	1	1905F	Mateka Kristian (Z)
Chmelar Vítezslav (HZ)	1808F	0	-	1	1901F	Cerný David (HZ)
Matouš Lubomír (HZ)	1818F	½	-	½	1855F	Peroutka Ivo (Z)
Ševčík Radek (Z)	1715F	0	-	1	1849F	Čáp Jaroslav (H)
Horák Jan	1450F	½	-	½	1837F	Duch Robert (H)
		3	:	5		



Jan Horák ve svých 15 letech při třetím startu v KP dospělých získal pro tým Regionu Panda první polovinu bodu. Foto: Jiří Daniel

# V Ústí rozhodli spoluhráči s 50 letým rozdílem

šachy - II. liga

**ÚSTÍ NAD ORLICÍ** – Kapitánci týmu Martině Marečkové se podarilo na zápas 7. kola II. Ligy D v šachu postavit poprvé v sezoně všechny čtyři Poláky a především dvojici IM Sabuk – Zeberski budila rešpekt domácích.

Jenže, partie Jakuba Zeberského a kapitánky Martiny Marečkové skončily hodně rychlou a optimistickou „velmistrovskou“ remízou, které se ukázaly o tři hodiny později jako hodně riskantní.

„Piotr Sabuk, jenž nehrál minulý zápas, protože dobojval ve Lvově na Ukrajině svůj titul IM, převahu neuplatnil a remizoval jako třetí a krátce poté byl rád za remis věčným šachem také Tomáš Kračák. Ten se v utkání pro tuto sezonu s týmem loučil, neboť 17. února odjíždí studovat na zbytek sezony na vysokou školu do Itálie – 2:2. Kandidát mistrů šachu Tomáš Kračák z Třebechovic hraje ligu v Rychnově již sedm let a za tu dobu se zlepšil přibližně o 200 ELO bodů. Naštěstí bojovník Josef Katenáčo Novotný remízy nikomu nikdy nedaruje a také tentokrát soupeře spolehlivě zatloukl jako kolk. O padesát let mladší spoluhráč Martin



□ Tomáš Kračák v tričce nejlepšího sportovního týmu Města Rychnov n. K. Foto: Jiří Daniel

ŠK Ústí nad Orlicí - Region Panda Rychnov n. K.	
Havelka Josef (H)	2291F ½ - ½ 2410F Sabuk Piotr (C)
Šmajzl Martin	2196F ½ - ½ 2323F Zeberski J. (C)
Grundman V. (H)	2089F ½ - ½ 2219F Kračák Tomáš
Hurt Lukáš (H)	2100F ½ - ½ 2170F Marečková M.
Holásek Pavel	2020F 1 - 0 2113F Machlowski Sl.
Maraš Jan	1986F ½ - ½ 2023F Somyk Mar. (C)
Poslušný Martin	1950F 0 - 1 2123F Novotný Josef
Vencel Jiří	1765N 0 - 1 2083F Bulockin Martin
	3½ : 4½

Buločkin oslavil svoje 14. narozeniny za šachovnicí povinnou výhrou nad ratingově slabším soupeřem, byť nehrál úplně přesně a vedli jsme 4:2.

A za tohoto stavu začal Region Panda, který nastoupil v dresech věnovaných městem Rychnov jako nejlepšímu sportovnímu týmu města v roce 2013, mít obavy o výsledek. Přičinil se o to domácí trenér

mládeže Holásek, když v nejzajímavější partii zápasu obětoval materiál za útok a porazil nečekaně Machlowského. Marcin Somyk měl sice o pěšce méně, ale metodicky nacpal soupeři věže na sedmou řadu a udržel plichtu. Po čtyřech a půl hodinách jsme se mohli radovat z vítězství, a díky ostatním výsledkům jsme zvýšili vedení v druholigové tabulce. Na závěr řešíme jeden problém, protože hledáme vhod-

nou hráč místnost pro další domácí zápas se Zábřehem, i přes tuto neptíjemnost se raduje z výborných výsledků Pandy její kapitán Jiří Daniel.

## Ostatní výsledky

V. Losiny – Zábřeh 3,5:4,5.  
Lípa – Polabiny C 4,5:3,5, Litovel B – V. Mýto 3:5, Rapid Pardubice B – Hradec B 3:5, Polabiny B – Chrudim 2:6.

## Tabulka

1.Region Panda RK	6	0	1	18	33,0	21
2.Sl. Hradec Král. B	4	2	1	14	33,0	22
3.Tatran Litovel B	4	0	3	12	27,5	14
4.ŠK Vysoké Mýto	4	0	3	12	27,5	13
5.Lázně Velké Losiny	3	1	3	10	28,5	18
6.2222 ŠK Polabiny C	3	1	3	10	29,0	14
7.ŠK ZVU Eng. Lípa A3	0	4	9	28,5	17	
8.ŠK Ústí nad Orlicí	3	0	4	9	28,0	16
9.2222 ŠK Polabiny B	2	3	2	9	26,5	12
10.TJ SO Chrudim	2	1	4	7	25,5	16
11.ŠK 1921 Zábřeh	2	0	5	6	24,5	11
12.ŠK Ra. Partubice B2	0	5	6	6	23,5	11

# Drama šachistů ukončil Náchod procházkou

Neuvěřitelný závěr měl krajský přebor družstev. Chlapci z Náchoda jsou natolik neznalí soutěžního řádu, proto asi neví, že poslední kolo všech soutěží musí mít jednotný začátek.

JIRÍ DANIEL/  
MARTIN SNAJDR

**RYCHNOV N. K.** – Oni však přijeli do Jičína v 10:07 hodin, takže jim vypršela od 9 hodin čekací doba (60 min.) a z plánovaného boje o postup si udělali jen výlet do města podhádek – prohráli kontumačně 8:0. Panda B mezitím bojovala vlastně i za ně doma s Hořicemi. Oba týmy nastoupily v kombinovaných sestavách a po čtyřech hodinách zápas skončil remízou a domácí tak pogratalovali hostům k postupu.

**Region Panda Rychnov B – Hořice 4:4**

Oběma týmům chybělo několik hráčů. Aleš Šedivý začal proti Jirímu Danielovi 1. f4 f5, a partie skončila po 12 tazích remis.

„Radek Ševčík si spravil letošní reputaci velmi rychlou výhrou, stejně jako Pavel

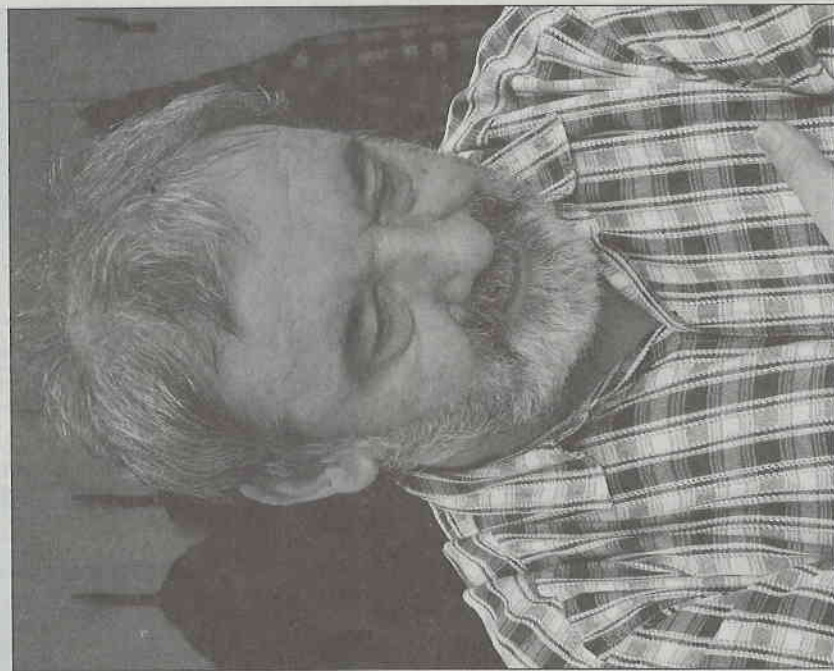

□ Jiri Daniel a Martin Bulockin (vpravo nahore). Foto: 2x Panda RK

Horníček, který odehrál třetí povinný zápas a spěchal do školy, stihl připsat svému soupeři jeho první nulu. Po dvou hodinách jsme vedli 2,5:0,5 a po celý zápas netušili, že dřeme za lidi, ze kterých jejich pradávny organizátor kdysi stydí. I my budeme

muset věnovat více času výchově vlastních rozhodčích.

Franta Innemann získal figuru, Pepa Novotný měl krásný útok a ani další partie nestály špatně. Prohru by si Hořice zasloužily už za to, jak spráskané přijely bojovat o postup. Ale: Čtúrad

Matonoha zatlačil v koncovce svými volnými pěšci Frantu Innemanna do úzkých, Vláda Luštinec ve střední hře uloupil Tomáši Blažkovi figuru, korektně obětoval Sucharda proti Bulockinovi a tlačil ho ke zdi, Slawek Machlowski nevytěžil v jezdcové koncovce z převahy výhru. A Pepa Novotný zahodil několik vyložených šancí a nakonec se musel bránit sám matu věcným šachem. Po čtyřech hodinách mohl být vděčný Martin Bulockin za remízu. Hosté kdysi zjistili výsledek v Jičíně a odvezli si postup do ligy! Činnost Regionu Panda v sezoně podporil Královéhradecký kraj, Město Rychnov, AQUA servis a MATRIX hotels,“ přiblížil nám poslední zápas sezony Jirí Daniel.

**Tabulka**

1. TJ Jiskra Hořice A	8	2	1	26	56,0	40
2. Sněžka TJ Náchod A	8	1	2	25	56,0	50
3. ŠKAD Jičín D	7	3	1	24	53,0	40
4. ŠK Lupa B	6	2	3	20	47,0	27
5. TJ Jiskra Jaroměř A	5	2	4	17	44,0	26
6. Region Panda B	5	2	4	17	42,0	27
7. Lžáně Běláhrad A	4	3	4	15	41,5	32
8. TJ Vrchlabí A	4	2	5	14	44,0	28
9. Dvůr Králové n. L. A	3	3	5	12	41,0	23
10. Slovan Broumov A	3	0	8	9	39,5	27
11. Třebetice p. O.	1	2	8	5	35,0	22
12. Hradec Králové A	0	2	9	2	29,0	16

Za Region Panda B nastoupovali a bodovali v sezoně

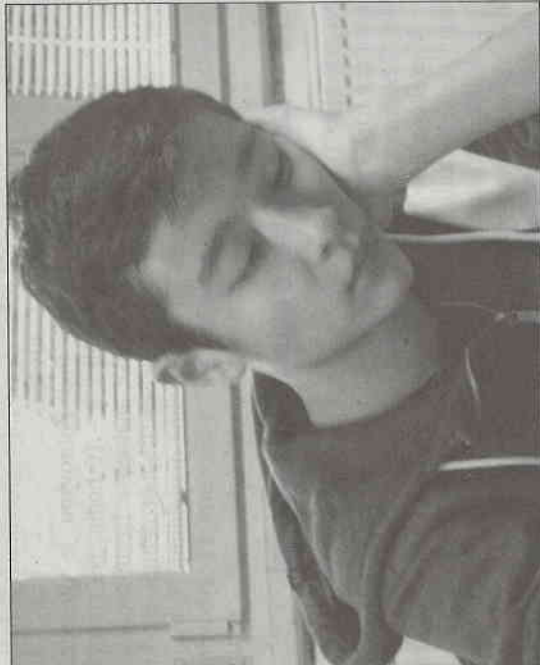

tito hráči: Marečková 1,5 bodu ze tří partií, Machlowski 2/3, Bulockin 6/10, Novotný 5,5/11, Pavlíček 4,5/8, Ješek 2,5/3, Daniel Jirí 6/10, Innemann 1,5/3, Blažek 2/6, Horníček Pavel 3/3, Chmelář 0,5/4, Matouš 0,5/2, Ševčík 2/5, Daniel Robert 1,5/6,

Zahradník T. 2,5/6, Horák 0,5/6. Panda B odehrála 88 partií, z toho 27 výher, 30 remíz, 29 proher. Nejužitečnějšími hráči B týmu Regionu Panda B v KP byli Martin Bulockin, Jirí Daniel – kapitan týmu, Josef Novotný a Miroslav Pavlíček.

**Region Panda B - TJ Jiskra Hořice A**

Machlowski (VZ)	2096F	1/2 - 1/2	2043F	Flášar Jar. (Z)
Bulockin Mar. (Z)	2068F	1/2 - 1/2	2064F	Sucharda (HZ)
Novotný Josef (Z)	2113F	1/2 - 1/2	1901F	Stefan (Z)
Daniel Jirí (Z)	1957F	1/2 - 1/2	1930F	Šedivý Aleš (Z)
Innemann Fr. (HZ)	1892F	0 - 1	2054F	Matonoha Čtúrad
Blažek Tomáš (HZ)	1901F	0 - 1	1932F	Luštinec
Horníček Pavel (Z)	1844F	1 - 0	1852F	Šafárik Kamil
Ševčík Radek (Z)	1718F	1 - 0	1795N	Kašpar Ladislav
				<b>4:4</b>

# Region Panda zpět v 1. lize!

## šachy - II. liga

Po necelé roční přestávce mají šachisté Regionu Panda opět jistou prvoligovou příslušnost, přestože II. liga skončí až 17. dubna! Takový mají náskok i díky prohře Hradce B.

MARTIN ŠNAJDR

**RYCHNOV N. K.** – Přítom Panda prohrála jen v 1. kole a nyní má šňůru 8 vítězství! Do Polabin jela v jedné ze svých nejslabších sestav, naopak Polabiny se chtěly patrně vytáhnout a nic nepodcenily, hrál i někdejší přeborník Východočeského kraje.

„Po hodině remizovali hráči na 8. šachovnici již v zahájení. Za další hodinu se stal terčem obdivu Jardy Mojžíše Josef Novotný. Ten předvedl skvělý poziční výkon.

Jiřimu Hostinskému nevyšla oběť kvality, Adam Ježek je letos stoprocentní, poziční výhodu o třídu lepšího Hostinského brzy smázl a připsal si své 4. vítězství.

Tlak stupňoval i Martin Buločkin, naopak pod tlakem byl Piotr Sabuk, Slawek Machlowski a Marcin Somyk. Z výhody nic nevytěžil Jakub Zeberski. Aleš Jedilička nakonec hezky přehrál Piotra Sabuku, Mojžíš Somyka, Martin Buločkin zvládl převahu pěšce s Trojanem a Michal Novotný v rozhodující partii několikrát za sebou pochybil. Slawek Machlowski těsně před koncem za stavu 3:4 získal dokonce vyhranou pozici rov-

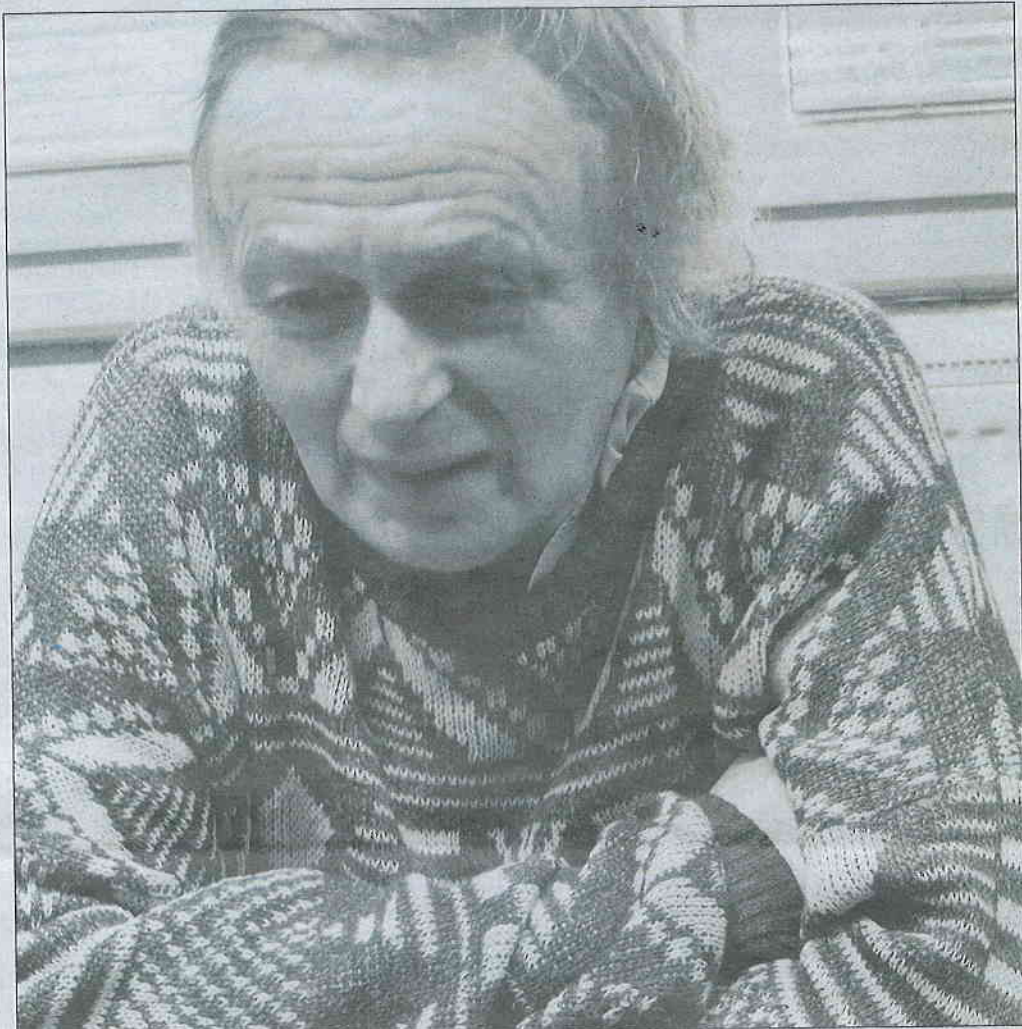

☐ Josef „Katenáčo“ Novotný.

Foto: Jiří Daniel

něž s hráčem o třídu lepším, ale s ohledem na vývoj zápasu dal přednost jistotě,“ popsal nám partie Jiří Daniel z rychnovské Pandy.

### Ostatní výsledky

Rapid Pardubice B – Ústí 3:5,  
Litovel – Chrudim 4:4, Lípa

HK B 4,5:3,5, V. Losiny – Vysoké Mýto 4:4, Zábřeh – Polabiny C 3:5.

### Tabulka

1.Region Panda RK	8	0	1	24	42.0	26
2.TJ Slavia HK B	5	2	2	17	41.0	27
3.SK ZVU Eng. Lípa A5	0	4	15	38.5	22	
4.2222 ŠK Polabiny C	4	2	3	14	38.0	17
5.Tatran Litovel B	4	1	4	13	35.0	20
6.ŠK Vysoké Mýto	4	1	4	13	34.0	14
7.Lázně Velké Losiny	3	3	3	12	37.5	19
8.ŠK Ústí nad Orlicí	4	0	5	12	36.5	21
9.2222 ŠK Polabiny B	3	3	3	12	34.5	16
10.ŠK Ra. Pardubice B3	0	6	9	32.0	17	
11.TJ ŠO Chrudim	2	2	5	8	32.0	20
12.ŠK 1921 Zábřeh	2	0	7	6	31.0	13

Genius rychnovské Pandy  
Josef „Katenáčo“ Novotný

(na snímku) už dlouho přetahuje, ale v dubnu 2016 se konečně chystá do penze.

Za génia střední hry ho označil při nedělním zápase v Polabinách i trenér domácích Jaroslav Mojžíš a Josef Katenáčo se opět blýskl miniaturní šachovou partií.

Málokterý šachista na světě má sbírku tolika originálních řešení pozic jako právě Josef Novotný, který obohatil prastaré šachy i o svoje originální zahájení 1. e3 ..., 2. d3. Je rekordmanem rychnovské Pandy, za kterou odehrál již 130 ligových zápasů a přibližně stejný počet i za B tým.

2222 ŠK Polabiny B		Reg. Panda Rychnov n. K.	
Jedilička Aleš (V)	2253F	1 - 0	2405F Sabuk Piotr (C)
Hrabuša Matěj (C)	2329F	½ - ½	2324F Zeberski J. (C)
Novotný Michal (V)	2279F	½ - ½	2096F Machlowski Sl.
Mojžíš Jaroslav	2137F	1 - 0	2033F Somyk M. (C)
Hostinský Jiří	2162F	0 - 1	2002F Ježek Adam
Vlčková Kateřina	1925F	0 - 1	2113F Novotný Josef
Trojan Luboš	2010F	0 - 1	2068F Buločkin Martin
Just Pavel	1972F	½ - ½	1957F Daniel Jiří
		3½ : 4½	

## Dnes poslední otázka 2 kola



# Orlický týdeník

# SPO

SPORT

## Buločkin porazil mistra FIDE

šachy

Čtyřdenní soustředění talentů rychnovské šachové školy se uskutečnilo v Sezimově Ústí a bylo spojeno s účastí na otevřených turnajích dospělých.

MARTIN ŠNAJDR/JIŘÍ DANIEL

**SEZIMOVO ÚSTÍ** – Dvanáctičlenná výprava Regionu Panda využila krásné podzimní počasí k pobytu v chatové osadě Soukeník, odkud denně docházela přes lávku nad řekou Lužnice asi do 2 km vzdálené zotavovny Pracov. Pořadatelé z ŠACHklubu Tábor vytvořili pro OPEN FIDE optimální podmínky a velmi mladým talentům svědčil i čas 2x60 minut + 30 sekund na tah.

V hlavním turnaji LUŽNICE vynikal výkon Martina Buločkina, momentálně největší šachové naděje Regionu Panda, který zvýšil za poslední rok rating ELO přibližně o 300 bodů. Současní talenti mají sice podstatně výhodnější růstový koeficient při výpočtu ELO než jejich předchůdci, takže jejich výkony lze jen sotva srovnávat, ale Martin dokázal svůj obrovský vzestup a oprávněnost zařazení na soupisky ligového týmu mužů Regionu Panda již ve svých 13 letech. Jde po stopách svých velkých rychnovských předchůdců, desítky



□ Martin Buločkin (Region Panda, 13 let; zcela vlevo) vybojoval 2. místo na OPEN LUŽNICE 2015. Na snímku je v partii se Žilavým, v pozadí vítěz turnaje Kučera. Foto: Pavel Kumpošť

šachových mistrů Kačírka, Holoubkové, Pallové, Pirklové, Rydla, Macha, Marečkové, Červinky, Macháné a Kožúška. V turnaji porazil i mistra FIDE, strakonického Adolfa Lacinu, který je výjimečným exotem šachových klání, po každé porážce svým soupeřům sprostě nadával... (favorit č. 1 prohrál hned 3x).

### Výsledky

■ **OPEN LUŽNICE A (pro hráče s ELO nad 1800):**

1. Tomáš Kučera (DP Praha) 5,5, 2. Martin Buločkin (Region Panda) 4,5, 3. Jan Žilavý (Tábor) 4,5, .... 7. Jiří Daniel (Region Panda) 4, 14 hráčů.

■ **OPEN LUŽNICE B (pro hráče s ELO do 1800):** 1. Štěch (Č. Budějovice) 6, 8. Jan Trojtl (Hronov - host Pandy v lize dorostu) 4,5, 14. Jan Horák 4, 15. Marek Nosál 4, 24. Jaroslav Felix Bílek 3, atd. 32 hráčů.

**podrobné výsledky:**  
<http://chess-results.com/>

Své první šachové krůčky vyšlápaly i nové naděje ženského šachu v Rychnově. Jana Kumpošťová a Lada Hetfleischová., které stejně jako řidič Pavel Kumpošť a trenér Jiří Daniel sponzorovali výpravu dětí svou péčí. Šachové soustředění Pandy finančně podpořil Královéhradecký kraj, Město Rychnov, AQUA servis a MATRIX hotels.



# Orlický týdeník SPO

SPORTO

## Panda nepřetržitě 18 let v lize

šachy

Panda Rychnov nad Kněžnou startuje v ligových šachových soutěžích nepřetržitě od roku 1998, letos hraje 18. sezonu v řadě, 5 sezon bylo prvoligových, 13. sezona je druholigová.

JIŘÍ DANIEL/MARTIN ŠNAJDR

**RYCHNOVN. K.** – Po loňském účinkování v první lize (11. místo, dvě vítězství a 9 porážek) odešel z týmu dlouholetý hráč Zbyněk Ringel, což znamená největší oslabení, protože návrat Martina Šmajzra do Ústí nad Orlicí, Zdeňka Beila do Litovle se čekal. Po sezoně přestoupila z Pandy do OAZA Praha také vicemistryně ČR žen Hana Pirklová (nar. 1982), která v klubu vyrůstala od 6 let, ale za minulou sezonu s Pandou neodehrála ani jeden zápas. Po několika letech v klubu skončil také trojnásobný mistr ČR seniorů Rudolf Mesiarik a odešel do Baníku Havířov.



□ Petr Kačírek.



## Začínají v pěti letech

Region Panda uskutečnil další zajímavý experiment, výuku pětiletých předškolních dětí k šachu v Mateřské škole na Láni v Rychnově nad Kněžnou. Díky aktivnímu přístupu ze strany vedení školky se podařilo ustavit v říjnu skupinu osmi dětí, které se scházely pravidelně jednou týdně v době poledního klidu, aby se seznámily se základy královské hry.

Trenér Jiří Daniel: „Náš experiment, který jsme realizovali před dvanácti lety tak, že jsme nejdříve naučili základům šachu osm pedagožek ze všech šesti rychnovských MŠ, které



potom realizovaly výuku šachu tři měsíce ve školkách skoro denně a potom rodičům doporučily poslat děti k nám do kroužku, byl podstatně efektivnější. Tenkrát přišlo do kroužku 17 dětí a za tři roky z nich byli medailisté na Přeboru ČR družstev do dvanácti let. Náš současný experiment ve školce byl omezen jen na jednu školku. Pětileté děti vydržely se soustředěností přibližně čtvrt hodinu, potom si chtěly přirozeně hrát. Na to není potřeba kvalifikovaný trenér, ale daleko lépe tuto činnost zvládají šikovně rychnovské učitelky v rámci dopoledního programu. Před nimi smekám. Čas věnovaný dětem nás ale všestranně obohatil i o zkušenosti, které bychom bez toho pochopitelně neměli. A děti, Anička, Dorotka, Emička, Davídek, Michal, Martin a boxer Jirka – byly báječné. Někteří z nich budou možná pokračovat v naší šachové škole.“

Činnost šachové školy v Rychnově podporuje Město Rychnov a Královéhradecký kraj.

vh